陽歷三月十二日 盛京時報 禮拜二 第一千五百九十七號 (一)
大清郵政局特准掛號認爲新聞紙類 明治四十年一月三十日第三種郵便物認可

# 盛京時報

列休日…中日大祭禮拜日之翌日
明治四十五年陽三月十二日 陰正月二十四日
本報價目 每張銅元五枚每月七角 外城郵寄每月壹元 半年五元四角全年十元
告白刊例 一行五號字十五字起碼登一日者每行四角登長期者價目面議
奉天大西門外大什字街路北
發行人 一宮房次郎
發行所 盛京時報館
電話 日二二番 中四三〇號

各埠糧食

長春 [illegible]
公主嶺 [illegible]
四平街 [illegible]
開原 [illegible]
鐵嶺 [illegible]
奉天 [illegible]
營口 [illegible]
大連 [illegible]

## 代論

### 臨時大總統袁布告各軍
（中華民國元年三月六日即壬子正月十八日）

本大總統自小站創練陸軍以來先後統兵近二十年凡所以待遇我軍人者無不以誠悃相孚思意相結有功必賞有勞必錄有過必教有罪必懲秉大公之心行至信之法如家人骨肉之相愛如師長子弟之相規其在本部下由士卒擢升統將者頗不乏人而各將士等相從多年亦皆聽我指揮遵我約束且不獨我陸軍爲然即我巡防各軍亦莫不同隸範圍共遵號令是以同袍之中咸重氣誼薄海之內蔚起聲名至於武衛左軍創始於宋忠勤飽經戰陣懋著勤勞迄今五十餘年人皆推爲勁旅皆無竢本大總統之贅言亦我各軍同人所自喻而並堪共喻者也近數年來本大總統養痾家園無志問世四方多難迫我出山督師於餉械兩絀之秋受任於國事阽危之日焦思勞慮心竭力通察大勢之所趨順群情之所嚮始終希望惟以國利民福爲歸幸得共和確定衆志翕然南北東西各省滿蒙回藏各族文電交馳僉以大總統之任相屬孫大總統辭職復荐以自代參議院正式選舉全院一致均以大總統相推南來歡迎各使亦幷無堅持南行之意統一政府行將成立自維薄德曷足堪此第念艱鉅投遺勉擔義務値此民國初建締搆方新我軍界同人齊力一心竭誠贊佐從此太平可致郅治可臻非但鄙人受其光榮實我國民蒙其樂利前途幸福自必與我軍人共之儻其樂禍幸災意存破壞不知大體徒懷自私自利之心誤聽浮言甘爲病國病民之舉則是作全國之公敵爲人羣之敗類非但負本大總統十數年教育之苦心抑且辜舉國四萬萬同胞之厚望中外交詬萬一因暴動而釀交涉因內亂而召外侮大局瓦裂土宇瓜分目前則戰血橫飛有化爲沙蟲之慘後顧則神明胄裔有作人牛馬之悲爾軍人縱不爲一身計獨不爲子孫計耶總之軍人者亦國民之一分子也入伍則爲兵離伍則爲民本屬一體民出餉以養兵兵食餉以衛民兵與民更同休戚故愛民保民乃軍人之惟一天職至於服從命令遵守紀律又凡爲軍人者之第一要義古今中外莫不同之能不失軍人之資格方能不失軍人之榮譽本大總統用是諄切相告涕泣陳言願我軍人共體斯意共明斯理此勸彼勉念玆在玆勗哉三思懍之毋忽

## 雜錄

### 中華民國女界代表要求參政權請願書

竊維人類進化則社會盛興民氣發揚以權利所在大易以乾坤始基於男女戴記謂君子造端於夫婦初無大小尊卑之別也其於社會負義務也同享權利也亦同蓋天地自然之理聖賢共認之心嫄生后稷任產姬昌歷溯人傑之由來足見男女平權之事實自腐儒倡三綱之說以女子隸屬諸男子於是男子以豢養女子爲天職女子亦以順承男子爲天職故女子嫁於男子不曰諧伉儷宜室家則曰執箕帚奉巾櫛謬說流傳數千餘載女德不彰而女禍日烈束縛者使之然也女子之智識日劣能力日薄人格日卑者以無權利思想也是以閨闥以外禮樂刑政食貨兵農諸事罕得聞焉於是廟堂之上謨謀籌畫咸賚男子女子不能側足於其間噫嘻同是人類何不平等若是之甚歟玆幸神州光復君爲臣網者已變爲共和政治革命既舉於前社會革命將踵於後欲弭社會革命之慘劇必先求社會之平等欲求社會之平等必先求男女之平權欲求男女之平權非先與女子以參政權不可或有疑女子程度不及不能遽與以參政權者殊不知亡清每謂國民程度不及遲開國會適以速亡則女子程度不齊與男子較事同一例使假女子權利不得謂男子悉優女子悉也劣矧男子不以其程度不齊謂盡無公民參政之資格獨於女子悉奪其權而不與是參政與否祇分男女而不眞繫於程度之差異也明矣若非變通豈非極天下大不平等之事乎夫我國革命之說鼓吹有年杞憂之士或亦疑人民程度之不齊未必能遽收善良之效果今則振臂一呼天下響應不四閱月而大功告成其程度之優美有出人意料所不及者天之生才不限男女女子參政又何不可作如是觀耶要之女子程度之不齊由前此教育之不平等今我

中華民國既號稱共和主張平等則男女之教育不宜再有分別男子與女子既輸入同等之文明即增進同等之智識是男女之程度必不至再有參差即男女法律上之地位不宜再有界限女子應有參政權之問題又奚待煩言而決哉或又謂世界各國女子參政均無其例此尤爲不經之論夫男女既列於同等地位則男子參政女子亦可參政各國雖未見實事亦何不可自我神明黃裔之中國爲世界女子開一先例以爲各國之模範乎法美共和前無其例世界各國何以公認爲最良之政體是知事之是非在公理之順逆不在成例之有無矧近日歐西各國女子之爭參政權固已日演而日劇耶據以上理由女子參政與否之問題自不待群英等之曉舌然竊恐習俗相沿猶有襲前此學說忘加分別留此待決之問題以釀後日男女無窮之患者同志等愁然憂之不敢緘默用是聯絡全體女界上書貴院執事諸公請於憲法正文之內訂明無論男女一律平等均有選舉權及被選舉權或不須訂明即請於本國人民一語中明係包括男女而言另以正式公文解釋宣布以爲女子得有參政權之證據除呈請大總統外理合瀝陳

貴院請即議決呈由

大總統公布全國使我女界同胞聞而興起女界幸甚民國幸甚

中華民界國女代表
唐群英 王昌國 徐清
張昭漢 張漢英 陳鴻璧
蔡慧 胡堅 張嘉蓉
童文旭 裘貫仙 周文潔
程頴 岳堯 施瑞山
王寅 周其永 葛文媛
沈佩貞

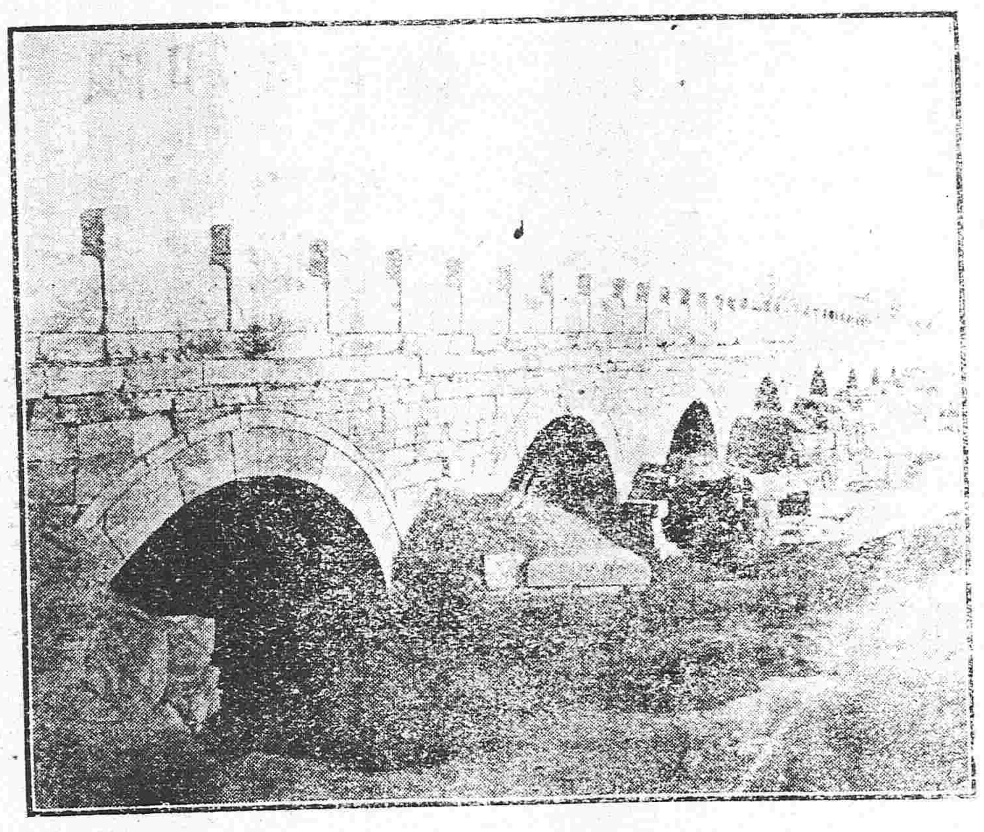

北京砂河橋

### 論中國青年宜如何自處於今日之時會

丁義華演說

中華民國元年二月三日上海中國基督教青年會附設學堂行卒業典禮請有萬國改良會丁義華先生演說丁君即以中國青年宜如何自處於今日之時會爲題辭意中肯頗足爲一般青年之圭臬因錄之饗我民國之熱血少年

溯夫貴堂之設已十年于茲矣年終卒業之典爲數見不鮮惟今年今日之卒業與前此歲歲者迥乎不同洵可謂貴學堂亘古未有之大觀也何則等前此歲歲者專制中國之卒業也而今日諸君子之卒業卒業於中華民國者也卒業於中華民國之元年者也其政體不同時會不同局勢不同境像不同因之卒業諸君子之希望之任責亦由此而不同義華無學躬逢盛會對於今日卒業之青年學士原有千言萬語欲共相商榷以爲諸君置身新世界之一助惟苦於時間短促難罄悃懷不得已抽其概要用單簡之言語以發明之尚冀諸君子留意可也 （未完）

## 文苑

### 哀淸賦 （續）

豹軒 鈴木虎雄

松柏茂以鬱葱。惟劉氏之己滅兮。王莽赧然於垂旒。民擊壤而鼓腹兮。忘帝德之龎鴻。夫姬家之東營兮。公旦艱難乎卜周。得仙輔而不失兮。斟民意能疏通。一君去而一君在兮。億兆喜而億兆慶。必皇天之降福兮。運天地與無窮。（完）

## 小說

### 夜叉美人 （三十）

這個光景 更顯得悽慘怕人的狠 正當這個時候兒 忽然有人叫我 說先生 你這兒來 我們這個藏着的地方兒 做好了 我回頭一看 正是武君叫我 我隨卽喜喜歡歡的 往他這兒來了 剛纔看了半大死屍 這可離開 實在狠難聞 的 這股子味兒 武君隨卽暗暗兒的告訴我 一個暗號兒 我一看却是豫先弄好的樣子 這陳列場的前門兒 進入的地方兒 是分爲左右兩個 按着前頭所定的規矩 一個人兒看完 一個人看 無論甚麼人 全可以來看 這本是在京城的地方兒 人是多的 而且眼睛也狠高 不差甚麼的事情全都看過 今一到了這個地方兒 正彷彿是到了陰間 全要看看這陰曹地府的樣子 人來的狠多 各樣兒的人都有 也有公伯王侯來看的 也有這些大官們 帶着太太小姐們來看的 也有那個極窮的 要飯的花子 住的那低又矮又破的小草房兒裡 東窟窿西眼睛 月亮一出來 就照在炕蓆上 冷淸淸的做那個窮夢 像那樣兒的窮漢也都來看 也有穿洋綢摹本的 也有穿粗布洋布的 紅的白的紫的藍的 各樣兒的衣裳都有 高一等兒的 低一等兒的 人類不同 衣裳自別 花裡胡哨的 就彷彿看電影兒似的 一齊全都進了屋子 來看死屍 這一看不要緊全都是哆嗦着害怕 一看就嚇跑了 就是那個年高有德的老先生們 也是兩手合在一塊兒 一邊兒打着密香兒 念着阿彌陀佛出去 這裏頭還有娘兒們來看 還有那歲數兒狠年輕的 還沒出門子的姑娘們來看

可笑極了 看是看 膽子實在是過於太小 其中就有剛看了一眼 就呀的一聲 倒在當地 犯了羊角兒瘋的症候的 就有鼻子眼裡亨的一聲 往後打了一個裂節 嚇壞了一半兒的 不能動彈 那看門的人 一邊兒叫一邊兒安慰的 畧微大點兒胆子的人爺們是綯着眉頭兒 閉着眼睛 娘兒們是拿袖子握着臉慌々張張的 就跑過去了 武君和我 藏在棺材的後頭看見這宗樣子 不由的可笑 武君就悄兒的跟我咬 （未完）

## 命令

### 臨時大總統袁 命令

據順直諮議局長閻鳳閣等稟稱現在天津各機關成立維持治安會公舉張紹曾爲會長請加委任等語此次天津地方猝遭變兵土匪焚搶轉亂被害甚劇居民惶懼不寧亟宜加意鎮撫以遏亂萌該議長等所請設立天津維持治安會係爲一時弭亂保民起見事屬可行即委任張紹曾充天津維持治安會會長商承直隸總督籌辦天津保衛事宜並飭民政部及直隸總督迅速轉飭各府州縣商同自治士紳責成各該地方巡警實力彈壓遇有倡亂劫掠之匪徒及亂兵游勇即嚴行查拏就地懲辦以禁橫暴而衛閭閻此令

中華民國元年三月初六日

▲理藩部呈稱本部正首領達壽因病不克進署懇請另委接替等語理藩正首領委任榮勳兼管此令

▲南京孫大總統各部總長武昌黎副總統各省都督撫各局抄送各路軍隊各總司令官司令官各省諮議局省議會鑒初七日接南京參議院電稱支電悉京亂已平羣情欣慰惟經此次動搖君勢難卽時南來而對內對外又非君早日受職不可本院連日得蔡專使等來電正在籌畫良策鞏固國基昨復得鈞電知事機更不容緩遂以今日開會議決允君在北京受職決定辦法六條如下

一由參議院電知袁大總統允其在北京受職
二袁大總統接電後卽電參議院宣誓
三參議院接到宣誓之電後卽覆電認爲受職並通告全國
四袁大總統受職後卽將擬派國務總理及各國務員姓名電知參議院求其同意
五國務總理及各國務員任定後卽在南京接收臨時政府交代事宜
六孫大總統於交代之日始行解職

以上各條經諮詳孫大總統並電知蔡專使等請君接電之日迅卽照辦以慰國民厚望不勝盼禱之至參議院麻等語當於初八日電復文如下

南京參議院公鑒麻電悉所議六條一切認可凱以薄德忝承推舉勉任公僕義務謹照三月初六日參議院議決第二條辦法電達宣誓下開誓詞請代公布其文曰民國建設造端百凡待治世凱深願竭其能力發揚共和之精神滌蕩專制之瑕穢謹守憲法依國民之願望務達國家於安全強固之域俾五大民族同臻樂利凡茲志願率履勿渝俟召集國會選定第一期大總統世凱卽行解職謹掬誠悃誓告同胞大中華民國元年三月初八日袁世凱等語希查照並轉飭所屬知照臨時大總統袁世凱初八印

## 北京專電

### ●反對袁氏乎抑對反共和也

警護頤和園之禁衛軍對於該處附近居民懸掛共和旗祝賀袁就大總統之任一節異常憤激迫令一律撤下該旗並嚴令附近居民敢有再掛者殺無赦京中又有該軍擬於初十日襲擊袁總統邸第之謠傳民心因之動搖袁之邸第則有河南二營嚴密戒備以備不虞

### ●舉行大總統就任典禮

臨時總統正式就任典禮於初十日下午二鐘時在臨時總統府舉行各部首領南京代表資政院議員文武官僚均列席袁總統宜言就中華民國大總統之任且述遵奉憲法親爲共和之公僕專心任事以求國利民福等情各部首領南京專使等均行一跪九拜禮是日駐京外交團亦蒙袁總統之招請然均未蒞該典禮唯有美德兩國使署書記官及外紳多人則承邀前往云並聞袁總統於是日特派外部首領胡維德歷訪外交團通告袁項城就任總統事宜

### ●新內閣不久出現

袁大總統已以唐紹怡充總理大臣令其組織內閣

### ●歡迎袁總統之就任者

北京一般商民對于袁總統就任事宜均表歡迎之誠北省陸軍六統制官聯銜奉呈誓詞于袁總統表明忠順之忱

### ●免除商稅三月

民政部首領爲救卹北京市民起見特諭免除商稅三月

### ●延聘法律顧問官

新政府延聘香港裁判廳廳丞英人費克達君充任中華民國法律顧問官聞費君確已首肯

### ●多藏亦復奚爲

慶親王頃請美法銀行代表將其所藏財寶一併運赴法蘭西銀行內存置該代表乃派員前往慶邸接收財物比出大門時該邸衛兵陡起刼掠之意旋卽攔路脅迫不准其經過於是該銀行員司與此等衛兵以若干金錢百方慰諭僅得通過無事云

### ●張錫鑾之時局談

張錫鑾頃語人曰中國乱局仍將繼續及二一年以上就刻下之情勢論之共和雖似甚有望乎然至三年以後恐再恢復君主立憲云云

## 天津專電

### ●匪徒猶未斂迹

京津雖得小康然京畿地方猶然無政府之狀態匪徒橫行商務杜絕匪徒隨時可以侵入商民之惶恐殆無已時京津僑居外人中有提倡按照庚子亂事列國聯合軍須在京津一帶佈置軍隊以保治安而維商務者刻下富商之請求外國軍隊保護者亦漸多云

### ●議定防衛租界事宜

駐津各國軍隊司令官此次會議防衛租界事宜當經議決該租界南方由日兵安爲警備北方由英兵保護西方由美兵東北方由德兵及新車站附近則由美兵德兵法兵各當其守備云

## 上海專電

### ●商借外欵之繼續進行

華俄道勝銀行及以招商局作抵之兩借欵前均因中止聞該兩借欵頃重開交涉繼續進行以期成立矣

### ●規定臨時約法

初八日參議院決議臨時約法（憲法）七章五十八條其內容係關于大總統之職責內閣及議會之責務等項之規定

### ●粵軍遣散先聲

廣東民軍逐漸解散現已散歸者計不下二万人聞並無不穩之舉動

### ●承認唐紹怡充內閣總理

南京參議院現已承認唐紹儀充任新政府之總理大臣

### ●銀行團擬投資於臨時政府

現在四國銀行團有與共和政府從速訂約借欵之意聞已於初七日在北京交付一百万兩且定於次星期內在南京及北京兩地交付七百万兩蓋民國擬將臨時政府完全組織自今六月每月經費約需一百万兩而此等應需一切經費則大約由四國銀行團供給云

## 煙臺專電

### ●軍民之慘鬭

初七日革命軍在文登縣因事與該地方民人衝突戰鬬尤極慘烈以致民人死傷三百餘人革軍死傷五十餘人聞此等民人已知革軍帶有巨砲斷非己之所可敵刻已四散遁竄革軍則以爲有機可乘向該城居民強迫剪髮故現在城內殆莫不剪髮卽附近鄉民剪髮者亦甚多矣

### ●閩軍又將抵埠

南京政府擬派閩軍二千人開抵本埠之說該軍機關部現已抵芝從事預備惟該閩軍到芝後留駐本埠歸山東都督節制或再向北京進發刻未確定或謂南京政府擬在本埠集中相當之兵力亦藉以控制北京臨時政府云

陰二十二 開
慶豐 開設杆石橋
早● 程龍永
晚● 筱波榮 筱春
鳴盛 開設在平泰
早● 晚●

辦學堂者鑒
中華民國教育部批 據呈已悉所陳自係實情現距開學日期已迫所有教科書除清學部所編一槪禁用外其民間通行之本准由各學堂依據二月十九日本部通令第七項之主旨自行修改以應急需至各書局己……

九宮飛星 陰廿
九紫 南 方休門 求見長官吉
四綠 東南 方生門 行旅出軍吉
三碧 東 方傷門 營業折本凶
八白 東北 方杜門 丢失不得凶

出往上海定期輪船廣告

西京丸　正月二十三日(陽歷三月十日)正午開
神戶丸　正月廿五日(陽歷三月十三日)正午開

頭等票日金四十圓(二等)日金六十四圓(來往)
二等票日金二十五圓　四十圓
三等票日金十圓

本事務所及在營口遼陽奉天鐵嶺長春各站均可發賣聯絡船車票

開輪船現均備有無綫電信以期送信迅速而謀乘客之便利

上海到　每禮拜五　每禮拜二
大連開　每禮拜三　每禮拜日
上海開　每禮拜日　每禮拜四
大連到　每禮拜二　每禮拜六

南滿洲鐵道株式會社
大連埠頭事務所

日本郵船會社汽船廣告　由大連埠頭起

山東丸　陰正月廿四日　陽三月十二日　正午開　往仁川釜山長崎門司神戶
竹島丸　陰一月三十日　陽三月十八日　午後四點　往芝罘太沽牛莊
淡路丸　陰正月廿五日　陽三月十三日　正午開　往長崎門司神戶

日本郵船會社代理店　三井洋行大連出張所　電話(二一〇〇)(四六〇)

乘船票由本出張所發賣如有乘客請至本所購買

英商太古洋行

頂上洋白糖

保火險公司

東三省各處均有代理

[illegible]合公錢店

本店開設在大南門裡專爲川換洋元銀兩各銀行鈔票匯兌北京上海天津各埠匯兌電匯票匯無不結便有向隅者請惠臨本店面議匯費務必從輕

特此奉佈

本店主人啓

日本電話四十八番　中國電話一九四號

敬告東三省諸先覺

當茲大中華民國立成時之大總統及以下各部員均已勵行剪髮改裝以圖革故鼎新誠中形外實令吾人欽佩莫忘然諸君當此先覺之任設遇改裝之時務望先到敝店購取物貨必不至招他處之誹笑者萬望諸君之注意也敝店開業數年抱有諸多經驗更喜諸君惠顧竭力善其物品廉其價格以付諸君之雅望焉

日商蓬萊號主人謹啓

俄商秋林洋行

啓者本總行開設在哈爾濱分設奉天鼓樓北坐東向西門面歷有年矣所有貨物除零發外並指期定貨均可隨意今由本國運來毛氈子大哈拉毛布扣絨斜紋布哈機布印花布黑蹟子布鋪地漆布及罐頭食物各色洋酒有頂上香濱酒地圖牌白蘭地酒百美異常價格外公道五金鐵器開墾之犁杖鐵縫機器並木匠應用器具及廚房木鐵傢具俱全金銀鐘表留聲機器八音琴鐘頂上千里眼長腰皮靴各樣香水胰子牙粉各樣藍油磁呼白磁等呼象皮套鞋烟捲方糖凡日開飯之用物一概俱全不及備載如蒙賜顧請移至本行面議一切價值格外克己特此廣告

中國電話二百九十二號本號主人啓

茲有益和謙錢舖翔字第九號銀飛一紙計瀋平銀二十兩於陽歷三月初二日在路遺失業到該舖掛明失單有人拾得作爲廢紙如將原飛送回謝銀廿元特此登

右路統領部告白

普羅斯烟公司

奉天鼓樓南　電話三百九十二號

敝公司代售英國最佳紙烟兩種一名文飛利黑帽子二氣夫末圓馬鐙牌其紙烟非常之美此烟在歐羅巴大洲售者及多皆用高等烟絲作令人得吸時喉內甚爽並衛生大有好處若欲有求保身康健者請快來吸這文飛利與氣夫末圓牌的紙烟就能保護請看明票頭特此佈告

奉天鼓樓南

普羅斯代售

啓者本公司製造水烟及紙烟屢次細心研究並用最良烟葉及衛生大有裨益中外久已馳名吸烟者最喜生有新七辛美品可免無患之處以各樣呂宋嘴及新到高品魚皮烟爽金號珀烟衛生藥胰子專能解毒辟瘟用以洗浴可免毒氣之患等貨各品甚多不及細載故特通告光顧諸君請速購爲幸

總行設立倫敦

分設天津英界廣隆路

中國北京及京城代理處

天津中街城內北馬路

北京崇文門內大街同仁醫院對過

同胞可大注意

保人壽險

同胞深求注意除貧進富之方法

▲中國出現一寶▼

同胞注意自強幸福除貧有富人道進步

特別良藥一種名曰保壽補血壯力丸發明救濟同胞借壽極便法服壯力丸者不但保壽常命且能保一世百年永不生病症保無亡故之擧四百萬萬兆同胞深求注意注意自服自強能轉弱爲強如有久服壯力丸者本藥房可保人壽常命又保病險若有保人壽險者或保一年或保百年均可每年保險藥費俄洋三十六圓至六十歲爲度由六十歲至百歲者每年保險藥費俄帖一百八十元整凡服本藥房壯力丸者即保百年內永無病症亡故之患有願保壽病險者注意百年內如有臥床重病或亡故者稟明就地村正副察驗確實據其圖記來函告知或親人來至本堂執其村正副憑據本藥房文明交往以憑信用即將保險藥費一極退回分文不留無論何城鎮同胞如有認可保壽病險者即將俄帖會票遂郵局匯下應該壯力丸若干打並保險執照本藥房立刻交郵局奉回不誤決無外錯今正月間合埠瘟疫病發現之際有人保壽險者不下千名並無一人亡故四外城鎮函寄認可保人壽險者甚多全省各城鎮商家代理經售者七千五百六十三家俱都歡迎認可代理經售之家另有折扣函議　吉林五洲大藥房

壯力丸與各名補藥服之同功比效大加冬寒服者加暖當日功效之證據保壽補血壯力丸在上海京津發售年久每年銷售千萬萬打之數服過壯力丸病全愈之人無不念此藥實可如寶之妙藥也服藥功效冬寒服之身體加暖

保壽補血壯力丸功效治病

奉天大西關元寶石胡同口源盛德鐘樓南長壽堂　營口華商鋼館　錦州仁濟大藥房　雙城德昌盛　阿什河春發福

●咳嗽吐血　●哮喘吐痰　●五勞七傷　●諸虛百損　●身體虛弱　●筋骨酸痛
●腰疼腿痛　●半身不遂　●腰腎虧損　●瘦弱無力　●胃不消化　●飲食少思
●頭疼腹痛　●煙後身軟　●精神不爽　●房勞過度　●頭暈目眩　●先天不足
●後天失調　●五淋白濁　●胸膈膨悶　●陽精不足　●夢遺滑精　●見色滑精
●婦女病症　●胎前產後　●經血不調　●月經不准　●久不生產　●赤帶白帶
●幹血勞症　●胎動不安　●紅白痢疾　●霍亂吐瀉

各症服藥無不全愈屢試屢驗無一不效

華英大藥房　寬城子國民報　山海關泰西大藥房　濱州以上

大瓶補血壯力丸每瓶六十丸三十付小瓶二十四丸十二付價目大瓶俄錢一元二角小瓶俄錢六角大瓶每打十二元批發格外折叩另有章程郵費一概不加中瓶每打俄洋六元

北林子一善堂　呼蘭府一善堂　西集發同和義　上海席公館　天津華英大藥房　京都三眼井湖華書局　白都州順發興　中國各省各埠各大藥房均有寄售如無從購買之處請備價寄哈爾濱北大街本堂函購無不當辦奉上如會兌不便一角之下郵政票寄到敝處將藥急可郵回萬無致悞

總發行所哈爾濱傅家甸十字街北路西一善堂大藥房謹啓

道裏中八道街中間路北三合興　中九道街西頭路南廣聚東經售處

老牌
獅子牙粉

獅子牌牙粉

在歐美齒科藥物學最新發見其有効力善能滋養牙齒之原料秉精密配合製成其薄紅極細美麗之粉末也用之刷牙殊深裨益毫不損壞琺瑯質純白其粉內爲芳香氣尚呼吸之時便覺愉爽凡朝夕食後可用此粉以防齲齒衛生家諸位若將此粉常放行囊以內自能透外芳香驅虫遠避

獅子牌牙粉發賣元　日本東京大阪　小林富次郎

清國發行　天津　上海　漢口


[illegible]

# 共和肇國記

●借欵先交五十萬兩

袁大總統前與四國資本團所商訂之借欵已有成議惟現在需欵孔亟萬難久待議定先提已於日前(即舊十八日)先行交欵二十五萬兩俟下禮拜再交二十五萬兩其餘交欵之期及交納若干容訪明再行登誌

●袁總統議勸升允之罷兵

清陝西巡撫升允偕陝甘總督長庚及新撫袁大化等反對共和勢甚洶湧故該兵所經之處人民遭其塗炭等情聞袁總統前接電報時吁嘆不已當向某首領云皇太后允組織共和政體者出自仁慈恐黎民遭於兵刦起見而升撫不體此意欲以武裝挽回誠難辦到故擬議擬向其宣告皇太后之德意勸令速行罷兵俾免有碍大局云

●京師秩序漸復

日來京師秩序漸漸恢復舖戶亦有照常開市者外城戲園由三月五日已有數家演戲西便門外白雲觀又見游人矣

●天津乱事三誌

天津變兵匪焚搶種種情形業已兩誌本報茲再將近狀續誌如下此項變兵約有二千餘人由京陸續到津後潛伏各處約定三月二號(十四日)晚第一次鳴銅管線鎗為號第二次鳴銅管即搗搶各商店第三次鳴銅管將金銀細軟一律搶齊遂乘火車開往東省變兵土匪四百餘名已於十五日在東馬路斬決十七名前日午後又提出十二名在北門外斬決示衆人心始稍鎭靜然各街除賣食物及雜貨者外無一開市者▲又調查被災各處河北大胡同南自商務印書館北至金家窰大街口東西兩面舖戶片瓦無存鍋店街估衣街南北兩面被焚搶者祇十餘家樂壼洞東面舖戶南自北門臉北至河沿保存者十之一二西面被搶者不過三數家河北大街南自北大關北至營門焚搶者十之六七北馬路南面舖戶西自北門東至官銀號被災亦鉅間有保存者只小商號耳北面無恙宮北東西舖戶焚搶者十之六七宮南無恙以上所載各災情係據已燒者而言其未燒者門首皆書本號被搶千樣此外若城西針市街竹杆巷太平街西頭灣子鼓樓南北及河東三義當陳家溝等處被火搶者紀不務紀總之此次鉅災較庚子年尤加甚焉又京奉火車昨已照章賣票載客又英國兵隊斯晚在新開河車站拿護變兵二十一名於十六日下午經捕盜營鎗斃▲又駐津法國提督昨派法兵十五名前往新開河車站保護京奉路局▲又河東義領事會傳諭界內居民一體嚴加防範每晚至八鐘一律閉門不准行人來往並各家預備警笛一個如有土匪打門應即鳴笛兩分鐘洋兵即刻無論搶匪多少全行槍斃▲又前日下午四鐘有日本武官數員帶領兵隊一百三十餘名由榆關乘坐包車晉京駐防▲又直督張鎭芳特由財政總匯處提欵六萬分賞南北段臨時未動彈壓得力之巡警及馬巡▲又現在天津紳民組織臨時保安會推舉前二十鎭統制張紹曾為會長與華世中帶領新民兵數百人暫時維持秩序至借洋兵一層除已借定日兵一百五十名保護外其他各國軍隊內有關說如再有焚搶等事一律出為保護▲又聞十五日津門叛兵强搭津浦車三輛赴濟沿途劫掠德州兩處被搶甚鉅

●大總統取銷藍軍之來京

昨聞藍天蔚接袁大總統之召電於前日率帶軍隊約一千五百名擬搭乘兵輪來京彈壓兵變然因有袁總統之取銷該軍故未起程此議遂已云

●第三鎭出京之略數

此次第三鎭在京滋事之後隨於初三日即開出豐台兩營初四日又開出一標及炮隊一營駐南苑輜重隊一營駐良鄉縣前日又由京漢路開出炮隊一營馬隊若干其駐紮何處尚未探確聞此項兵隊皆擬開赴山西云

●禁衛軍保衛頤和園之得力

兵潰之次晨有一隊逃軍約一百餘人赴京西頤和園意圖大肆焚掠幸駐屯西苑之禁衛軍平素操練有方此次之保護甚力當即齊隊開鎗迎擊立將該潰兵擊散御園幸獲保全者實該禁軍之力也

●舊總統應出推薦狀

袁大總統現雖被舉充任中華民國總統然仍須由前任孫總統出推荐狀以為新舊兩總統正式之交替此項推荐狀應於受任之前由舊總統派員賫送新總統聞日內即送到京矣云云

●請派兵防遏升允要電

豫晉秦隴協會為升允統兵進攻陝西事致南京交通部于右任云今午接陝督二十二號電升允已陷醴泉現攻咸陽省城危急萬分請公電袁總統速為援濟又電北京袁總統云聞公已飭段芝泉君撥濟陝省餉械感謝但昨陝都督張電云升允已陷醴泉進迫咸陽武漢援軍尚不能至西安危在旦夕由京撥械仍恐緩不濟急祈周符麟君就近撥濟餉械陝西幸甚大局幸甚又西安都督張鳳翽電南京孫大總統武昌黎副總統各省都督各司令長云十二日奉南北軍贊成共和特電與清軍接洽鈞電敵軍即與潼關清軍致函正在接洽云議尚無衝突惟甘升允野蠻行動毫無人道思想乘南北軍接見之際二月十二三四五等日兩路進攻乾鳳城池幸而我軍拚命死守尚未失陷升虜聲稱於陰曆元日非克乾鳳兩城軍官正法○明重賞似此强悍野心無與之接見特此奉聞並懇速電示遵

●袁世凱致各省電

各省督撫上月二十九駐京第三鎭之砲輜兩營因誤○致變焚掠商民延及津保當即通電奉告○竭力鎭撫分別調遣布置幸已就緒刻下京師秩序漸復津保亦就敉平知關廑注用特電袁世凱魚印

孫大總統參議院國務各總長各省都督同鑒此次南京特派專使來迎凱赴南京受職凱極願南行藉與諸君相見共籌國家大計惟以北方秩序需人維持正在擬議留守之人不期發生倉猝京師騷擾波及津保自維[illegible]駭非才致使閭閻受驚殊深惶悚連日布置已幸秩序漸復人心漸安惟自經此變北方商民愈不欲凱南行函電籲留日數十起而南京政府亦鑒北事之方殷諒南行之宜緩連日籌商辦法以凱既暫難南來應請黎副總統代赴南京受職而內閣總理俟凱與孫大總統黎副總統商定其人再行提交參議院請求同意庶幾大局早定人心早安對內而謀統一對外而期承認以完全鞏固中華民國之基礎是所深望特此電聞袁世凱魚印

●太原兵變

昨接山西太原府來函據云陽二月二十九日夜(舊正月十二日)該處軍隊猝爾謀變到處焚掠土匪趁勢刦奪一時秩序大亂而旅居該地之外國人非常困難該埠商民等日日翹首跂足望袁大總統設法撫卹云

●全粵軍變之消息

廣東廣西皆有兵變之消息聞廣東變象尤甚蓋廣東招綠林以為兵所謂民軍者皆不能聽都督之命令其兵變實意中事也

●小站亂事續誌

小站陸軍叛亂已誌昨報茲又得報告天津洋兵聞叛兵欲來津搶掠遂往迎堵迎至大直沽尚未相遇即行返回現在各叛兵在鹹水沽軍糧城陳唐莊一帶大肆搶劫各租界洋兵已分紮各要路防範

●升允在陝之近狀

升允反對共和佔據陝西八縣已屢誌前報茲聞升又募新軍萬餘加以舊有軍隊計有兵二萬五千餘人聲勢極大現在已佔據醴泉進攻潼關毅軍兵力單弱情形非常危迫云

●汪兆銘提議練民軍

汪兆銘此次為警備近畿起見擬組織民軍兩團聞一團兵員五千名共計以一萬人(即一鎭)爲全軍分駐北京保定及天津三處專責防備聞袁大總統尚未認可云

●曹司令官之撤銷

第三鎭統制曹現去歲到京奉袁總統命令派曹爲駐京陸軍總司令官現因兵變遂將曹現所帶未變之第三鎭兵出京而總司令官一缺遂裁撤

●琉璃河鐵橋之拆斷

京漢鐵路之琉璃河鐵橋已被亂兵拆毀故京保火車刻已停車一俟修理完全即行通車由郵傳部已派工程師前往修理矣

●蔡使隨員回滬之報告

聞蔡專使隨員鈕永建王正廷彭漢遺及宋敎仁等四名爲報告北京最近情形起見均於六日下午四點半鐘乘京奉火車出京前赴上海矣

●京奉京漢路之請兵

現在各處潰兵到處搶奪而鐵路沿線更爲可慮現經京漢鐵路總局與京奉鐵路總局會同協商凡於該路若潰兵紛至其害何堪設想惟今之計急須要求請派兵隊若干分駐要隘搜剿並請南路辦法同歸一律頃聞此舉業已議決不日便即禀請袁大總統轉飭辦理云

●袁總統派員赴津保宣慰

自北兵變後袁總統特派最高上級軍官某與兵士感情最好者前往天津保定各營內宣講奠都決在北京袁總統決不南下並中央政府成立後增給兵餉及此次安分官兵分別優給獎敘犒賞銀兩等事蓋特派此項軍官已於日昨出京矣

●關於祀典存廢之通電

日前京函云昨接南京教育內務部兩部來電係關於文廟致祭辦法及前清祀典應由各省議會議決存廢各節茲錄其文如下黎副總統各省都督各督撫公鑒本部近接浙江民政司長電稱文廟中祭應否舉行禮式祭服如何其餘前清各祀典應否照辦迭據各屬請頒與禮應歸統一敝省未便擅擬請示照遵等因據此查民國通禮現在尚未頒行在未頒以前文廟應暫時照舊致祭惟除去拜跪之禮改行三鞠躬祭服則用便服其餘前清祀典應廢止凡涉於迷信者應行廢止惟各地所有祀典不同請由本省議會議決存廢事關全國為此通電貴省即祈轉飭所屬查照辦理內務部教育部艷

▲東運天下名欵貨貨▼
●金銀鐘表金剛石及各色寶石首飾手戒表鍊眼鏡●樂器文具化粧具皮包皮靴旅行用具裝身用具雜貨●

▲各樣洋紙 ▲各色印墨
奉天大南門裡 光明洋行 電話二一九
大連大山通 同本行 電話[illegible]

天氣豫報
自三月十一日下午六點鐘至三月十二日下午六點鐘

●詩章每逢禮拜四、六晚登

洋行
奉天小西門 四街
●…用具等件…等雜貨以及工程建築用器材料
●機器工廠用機器各匠傢使農具度量衡器保險銀櫃
●客店賬房厨房專用雜器傢伙各色油漆顏料電燈電
●鈴機器材料等件五金雜貨一槪俱全不誤主顧

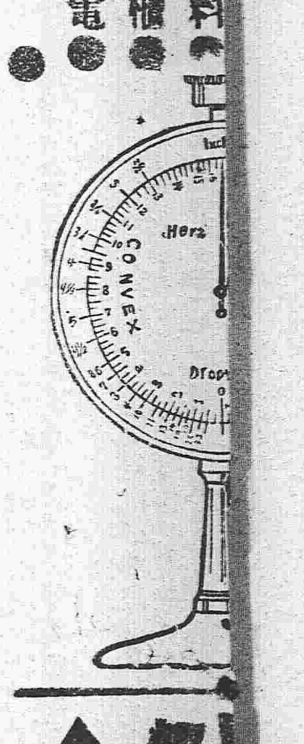

▲大尺布　▲頂上白糖
長春北門裡　同　分行　電話七八號
營口水昌宮東講昌內　同　分行　電話一七號
奉天地方　長春地方

## 東三省新聞

◎奉　天◎

**●督憲政躬不豫**

督帥自去歲武漢倡義後晝夜焦思耗損精神兼之年老氣衰以致政躬稍有不豫現已延醫調治想不日即可就愈云

**●督帥保舉馮統領爲總鎭**

自共和成立以來各處鬍匪乘間擾亂設非馮統領率兵痛勦勢必釀成外人交涉矣却地方安甯故督帥電請袁大總統保馮統領麟閣爲總鎭以嘉其功聞袁大總統已電覆准如所請矣

**●督憲飭警務局嚴查旅店**

聞督憲據各處偵探報告京津保定之亂兵已有潛逃來奉者故日昨特飭警務局每日在各客棧伙房注意清查如有形跡可疑者即行帶局嚴加研訊以防不測云

**●諮議局提倡剪髮**

日前諮議局正副議長孫林田袁潔珊曾子威諸君以奉省雖奉前諭剪髮諭旨而人民因有自由二字竟存觀望不免已剪與未剪者各存異視因之謠言迭起人心不甯現國體已定回慶共和勢不能再容髮辮之贅瘤以爲民國汚點刻擬發起聯合各界團體訂期一律剪髮以昭大同

**●大連歸客一夕話**

▲兩萬金之軍費　頃接芝罘來電謂藍秀豪都督以軍費支絀遂致奉天迄今尚未恢復茲由南京政府撥金兩萬作爲攻取奉天之費果爾則奉天指日將有變亂矣

▲機關部招兵買馬　魯省機關部以前日所買馬匹招募兵士不敷分派特於日前在連又招集兵丁三百餘名聞不日即搭瀛船赴烟云

**●聶統領有升任統制消息**

聞軍界人云二十鎭藩統制現已調京所遺統制一席督帥電請袁大總統以陸軍二協聶統領汝清升署惟未知邀准否

**●民政司整飭各屬警務**

民政司吳司使以現在時局初定各屬胡匪相繼滋事巡警負保衛治安之責警務長有督飭全屬警務之權必須熟諳警學精明幹練之士方克勝任乃近來竟有無恥之徒託人運動多方夤緣以圖撞騙不知本司用人行政一秉大公事必躬親並無官親募友之專擅故除札飭各屬警務長認眞整頓警政外並於日昨出示曉諭商民一體週知云

**●電飭查復近日剪髮情形**

聞官場人云督帥日昨接准袁大總統來電謂剪髮之詔前已頒行准人民自由剪除惟遵者寥寥現在共和已宣佈多日剪髮一節關係新政且可見人民之心理請將東省各界近來剪髮之情形查明見復等情督帥已札飭各屬地方官遵查具報矣

**●警務局通飭各區講求清潔**

日昨警務局以警察職在發達社會衛生然社會衛生必先由個人始是在警察範圍內之衛生尤當急務近查各區隊長警寢室及其他廁所厨房等處多有汚穢不潔之處當此和風解凍陽氣上昇之時若不力求清潔實於個人衛生大有妨碍故於日昨傳飭各區隊長官速飭部下認眞整頓如有塵芥當掃除者即掃除之當摧燒者即摧燒之務使清潔整齊以重衛生云云

**●諭飭會報會費**

督帥日昨接准民政司呈稱查奉天各屬鄉村多有攤派會費每年所積款項爲數甚鉅多者二三十萬兩少亦十餘萬兩當此財政支絀之際警學兩項需款維艱若將此項會費化私爲公移作辦理警學之用於新政財政兩有稗益當蒙督帥允准現已通札各屬地方官督率紳者將所有會費查明數目列冊呈報以憑核辦云

◎鐵　嶺◎

**●商團將行解散**

年前十月間當亂事緊急之時由商會招集團勇四十名以資保衛現在大局已定地方上有巡防河防巡警各隊駐守大約可保無虞故該會議定陰歷二月初一日將所招團勇一律遣散以節經費云

**●又起大幇土匪**

東山會家寨一帶又起有土匪二百餘名已經巡警前往痛勦如不能勝陳大令擬請客隊協助云

**●女學更換職敎員**

東關女子學校今年改爲師範高等初等三班前校長關少棠君已改派靑堆子女學敎員故東關女學校長已派傳君希文其敎員石相卿劉玉山陸內文三人亦皆品端學粹云

◎新　民◎

**●陸軍與鬍匪激戰之詳情**

北軍派隊尋拿胡匪已誌本報茲悉初二日在孫家台有鬍匪百餘名七十七標二營後隊武排長率隊一大排前往攻擊戰鬪數時槍斃胡匪二名傷者六名匪首王海樓左背右腿均受槍傷不能行動嗣爲衆匪搶去未獲賊尸至晚九鐘報很淵子有胡匪十餘名在彼隱匿經左隊一排正目前往越墻抄穴後隊一排長率隊由後院衝入當抓獲胡匪九人馬六匹槍七支初四日由五房齊隊回新行至葉茂台報稱眞子街有胡匪入境管帶立即派隊前往距兵至而賊已遁逃當即撤隊由葉茂台回營現將所獲匪徒九人交府署禁押訊辦槍馬帶回本營擬充獎賞云

**●吳司馬救災恤隣**

新郡頻遭水患民食缺乏客歲步觀察翼廷攝理府事組織籌濟事務所勸募賑捐設立粥廠因籌正款呈送省憲捐冊百份懇請轉發代募以濟民食昨聞該所奉到民政司公函據營口廳函稱奉發新民賑捐冊本應照辦惟廳境同被水災不遑自顧不得已由義務戲助賑款內撥捐小洋二十元現已設法匯寄新民籌濟事務所收用等語查營口廳亦係災區而吳司馬竟能不分畛域撥助賑款以惠災黎新郡飢民定當額首相祝本處紳富各善長聞此惠音尤當踴躍輸將以救垂斃之同胞也余將拭目觀之

**●基督敎招生入學**

本郡基督敎堂開設中學堂現已粘貼廣告招集生徒入學肄業矣

◎奉　化◎

**●各界懸掛五色旗**

縣署自奉到共和諭旨後范公即移知各界懸掛五色彩旗以表歡迎一時農商學警及鹽各捐局無不爭先購買旗布雇工縫做現在旗均做成于昨陰歷十四五六等日已紛紛懸掛矣

**●恫嚇之函何來**

縣署及警防營陽歷三月六日各接到匿名信一件聞其內云限十日內將縣城退讓不然則以炸彈相對待因此居民商戶杯影弓蛇復形不靖幸商務會協同巡警力謀鎭攝始不至無故自擾云

◎綏　中◎

**●劉管帶可謂無私矣**

警防營管帶劉君德厚因鑒於去冬街市之被搶曉諭禁止秧歌以防擾亂初五日該管帶同屯旗人某竟依舊舉辦秧歌戲當被偵知急派兵阻止以維治安云

**●閉門止當以防不測**

本城東街鴻聚當因聞京津兵變恐其蔓延關外昨初九日將當牌摘下閉門止贖遂致市井訛言一時譁起多謂第三鎭陸軍已有潛來綏中者市面人心于是乃稍形不靖

◎遼　陽◎

**●派員領取子弾**

州牧于雲章以現在大局雖定而伏莽偏野到處搶掠若不將軍火備足恐臨時貽悞機宜爰特稟請督憲備價准領子弾二萬粒昨初八日委派警務公所衛生科員齊君携款進省具領云

**●八旗工廠暫行停辦**

八旗工廠所有應耗經費均由八旗官民籌備定以有八旗二字之名義現在時局已定不分滿漢聞本城東街八旗分工廠接到此信後即將八旗二字取銷另書官立分工廠字樣惟款項難籌故暫行停辦云

◎法　庫◎

**●戒備甚嚴**

近因盜賊蠭起雖有重兵鎭攝恐匪徒乘隙竄擾妨碍治安故國司馬及張警長飭兵妥爲防範凡有往來行人必須詳細詢明方得放行昨陽歷初六日在北門外拿獲匪探二名已送交廳署懲辦矣

**●停辦新政**

法庫廳署前奉督憲札飭謂現在盜賊蜂起非有重兵不足鎭攝飭將各屬所有地方新政一律停辦其款項改作兵餉等因業經國司馬遵辦在案現在國體雖定惟盜賊尚未平靜加以去歲水災甚重即警務等款亦慮無從籌措其他各項新政斷難開辦茲經官紳討論擬將自治研究所農務分會城鄉議董兩會及參議事會官立公立各學堂暫行一律停辦聞已呈報上憲將各該會所辦事員敎員等分別遣散以謀生業云

◎錦　州◎

**●敎育會會議記聞**

敎育分會會長解銘閣昨三月七號招集各會員在會會議今春學校辦法當經大衆公决城內各學校仍行照前辦理若鄉鎭市村均歸私立現已實行矣

**●豫太守袒護科員**

府署執法科員金某收受賄賂二月二十三日被西鄉舉發已誌本報茲聞豫守不但不切實調查竟飾詞曲護現在已將案移交地方廳審訊並欲治舉發者誣告之罪無奈事事屬寔且有確據諒該廳未必敢寃抑民生也

◎本　溪◎

**●巡防隊奉調勦匪**

巡防步隊第五營唐管帶益三於去冬來湖駐紮地面賴以靖茲悉昨陽歷初七日十二鐘該隊奉到督憲來電飭赴遼邑探係該管帶前駐安平時其部下中哨哨官張某私領全隊投順革軍不意大局平定該哨官窮無歸遂流落在遼邑左近之劉二堡小北河一帶招聚胡匪百餘名日以搶掠爲事故飭唐管帶赶速率兵往勦以杜蔓延云

**●商會保留邑宰**

二月二十四日夜間防兵誤傷日商齋藤古二郎等兩人嗣竟因傷斃命致起交涉已載本報近聞陶大令恐遭意外罪戾且風傳已有撤任謠省消息故商會諸君昨在公所集議稟請挽保當經大衆議決總理常雲山君幫理洪錫九君以及會員景君蘭波程君相閣李君會園等於初七日連銜晉省在督署稟陳邑宰德政懇請留任于初九日奉到批廻已准如所請矣

◎義　州◎

**●趙州牧剔除淸賦弊竇**

淸賦局書記左津五等客臘經趙州牧嚴押致首報山地及投納稅契者均受拖累已誌本報茲悉該州牧見報後已將三園地照一律提辦並將首報山地者尅期淸查丈放故派專員監視一切以期舊日積獘洗刷一淸云

◎海　城◎

**●郭大令諄誡盲從亂黨之示諭**

郭大令日昨出示曉諭附和亂黨冒稱革命者略謂共和成立已無革命可言前因縣境土匪倡亂抗敵官兵業經當場格斃暨拿獲匪徒電請正法在案現在四境又安人知樂業然恐尚有奸宄之徒妄施鼓惑聚則相依爲命散則束手被擒堅負嵎抗拒之心逞死灰復燃之計本縣洞査及此良用惻隱然念爾甘暴動可誅其盲從亦復可憫爲此通行曉諭凡當日隨聲附和者一槪寬其既往决不株連自示之後倘敢始終堅拒怙惡不悛則是甘心從逆本縣愛民若子執法如山三尺雖寬恐不得爲爾等原宥也云云

◎吉　林◎

**●俄人毀壞共和旗幟之風聞**

初五日有人自哈埠來謂該埠傳家甸本月初二日上午八鐘時有匪黨數人勾引俄人將傳家甸各街商戶所懸之五色旗一律損壞任意搖擾該街商戶不勝驚恐幸軍警兩界竭力維持始行遣散惟不知將來如何交涉耳

**●張提調調遣晉省**

哈埠道署交涉提調張君作霖在哈充差二年辦理交涉甚爲得宜現經民政司使備文調遣來省於昨陽歷三月四號赴公署稟見稟安頗蒙陳簡帥嘉奬緣此人大有幹才想不久必當大用云

◎長　春◎

**●官商會議地方要務**

昨初九日下午四鐘時孟道秉初何守子璋警務長張云生以及商會正副經理自治各紳齊集在商務總會提議各種地方要公歷三小時之久始各散去探其內容條件甚多聞關於財政者頗爲注重云

**●審判廳遵飭裁員**

兼理審判廳々長何子璋太守昨接提法司札飭略云審檢兩廳底款支絀籌措維艱應將廳中人員酌核裁汰以節經費聞何守接札後除留推事四名外其餘推事一名錄事書記等八名一律裁撤云

◎哈爾濱◎

**●韓總辦補授呼蘭府**

松黑兩江郵船局總辦寶廉太守日前接到省憲來電補授江省呼蘭府知府現聞該總辦擬將局內各事清楚交代即行前往接篆云

**●總董稟請長假**

董事會總董辛君石朋自任事以來籌劃各事頗具熱誠現因該會事務繁雜又兼母老多病碍難允任故於初六日具稟廳署懇請長假未稔如何批示云

106

## ●盛京時報館告白●

現値中國立憲時代上下之情本宜通達方成立憲機關本館自開設以來每日接讀來函不下數十件而咸關人名譽或訟事等詞是非直曲本館概不得知又不忍不採錄登載今擬備告白欄之一小隅專供此等公衆登載之便以期下情上達而補助立憲機關爲其一切干繫本館及各分館均不担承請覽原登人自行請問及外埠在本分局訂登者其刊資亦照此例核資概不多取特此聲明以佈週知緊此

等廣告價目列如下　每一百字

| | | | |
|---|---|---|---|
| 登一日 | 一元 | 登三日 | 一元五 |
| 登一星期 | 二元 | 登二星期 | 三元 |
| 登三星期 | 四元 | 登四星期 | 五元 |

各分館各訪員諸位公覽敝館由今年起將賬目書信一切改用陽歷務祈嗣後如有達復各件亦照陽歷爲荷

## 請看忝不知羞之茶壺套

西豐縣東河沿頭等妓館東俊班掌班即奉天二□堂聚蘭更名盛發奉化人貌僅中姿齒屆□信其卑賤歲行聲聞遐邇予坑陷仕客誘騙金錢是其技之長也自々居諸迷各地凡後交之客未有不受其欺騙者及得財入手突變面孔必設詭計逐各他適後向勸客計舊客之私曉今仕西豐又以詐騙手段陷害多人其最可厭惜者價廉茶壺而淫慾尤大每偶一虛夕即就茶壺詩歡相沿以久竟成老例敘治遊者皆與茶壺套絃子之呼之該孜不能自不知恥反與茶壺結不解緣雖有客仕局亦必先與茶壺商戰而後敢客是知自愛者恂不登門惟有本的穿心店□某不捨晝夜偏說□馬子愛惜備至具□顧彼人唾罵可也何名譽以不顧惜耶概該妓銀簪係狗食中之點物也　顧名閣主人具

## 狂葉珍花朝顏の配種

長野縣下高井郡延德村ノ大喂朝顏園ニテハ多年種子交換ノ結果得タル牡丹咲獅子咲唐花龍菊八重等葉類直經五寸以上ノ大輪咲ヲ始メ三百餘種類ヲ有スル由ナルガ今回希望者ニハ優等百廿種混合入一袋ニ朝顏栽培法ヲ添ヘ送料共廿五錢ヲ送ル人ニハ直送シ尚種類別ヲ望ミノ人ニハ(十二種組)苑ヲ一組トシ一組毎ニ同廿五錢苑ヲ送レバ何處迄モ送リ届ケル由盛京時報館ヘ申來レリ

## 遼中縣今古奇觀

該縣衆紳聞縣令有辭任之言公同決議禀請本縣籍素孚衆望者保選知縣依尚阿以便共謀幸福不意衆紳到省時己蒙老帥派福峻前往接充該紳敗興而返可笑　本城東關張文元等具

## 偷香被捉

遼陽聚仙班本月十九夜小青與茶壺阿六偸渡巫山該院頭子聞犬吠聲出觀未見形跡聞小青屋有人語聲二人正在情濃女愛男貪頭子邀衆夥拏細闖進門內時在藍橋半渡赤身露體衆夥動手即將二人相做一團隨請該掌班觀之大爲哂笑　平康仝具

## 萃華新銀樓廣告

本銀樓開設奉天城內鍋行西鍋行衙衙座北向南門面五間開張有年貨高價廉久蒙各界諸君惠顧今本樓不惜重資改修樓式門面金字招牌添請各省出色名師專做赤金紋銀新式澆鑲首飾無不精巧工無欺賜顧者請認本樓主人謹啓

貨格外克己舊飾回換不折不扣童叟婦女無欺　擇牌竊無疑

## 萬德老藥局

北京總廳醫官考方驗藥批准立案民政部註冊准售

### 嵩門婦科補血丹

凡婦女以血爲主血隨氣而行氣由血而生氣滯則血瘀氣順則血和氣順血和經水自然調矣如其不調多因瘀結之氣凝於中脘不得舒暢脾上耗損元氣榮衛不生以致經水不調或前或後經閉不通或赤白帶下或氣傷血海崩漏不止腰腿疼痛或癥瘕痞塊滿腹攻疼甚至午後發燒兩脇膨脹咳嗽不止脾虛泄瀉自汗盜汗等症百發百中屢次考驗神效誠爲婦人之聖藥也每小盒價洋壹元二角大盒五元言無二價

### 世傳參茸百效丸

此丸嵩治先天不足身微氣弱後天虧損腰腿疼痛淫慾過度夢遺滑精神昏困倦膝冷如冰面黃飢瘦心慮耳鳴甚至陽痿不舉舉而不堅堅而不久久而不固命門火衰精冷精清不能種子如服此丸善能培養先後二天引火歸原固本實陽百試百驗神效誠爲種子之聖藥也每大盒三百丸價洋五元每小盒六十丸價洋壹元二角言無二價

- ●獅孫兩種龍金水　每瓶五角
- ●嵩門參茸虎骨酒　每瓶四角
- ●頂上虎骨熊油膏　每貼二角
- ●世傳止嗽一點丹　每付六角
- ●平胃安痛化積丸　每付五角
- ●秘製眼科光明散　每瓶角半

由外省寄錢買藥本堂自備郵費

開設奉天大南門裡路東門面四間金邊牌匾爲記

支號京都前門外打磨廠中間金漆牌匾記爲

## 廣業股份有限機器織布工場

啓者人生要素衣食爲先查近年來各村屯機杼之聲直絕於耳以故用布疋無不借助於人似此不思自造則要素大端何以補救即以利權計之亦有輕重之分本工場爲此起見現在省城大西門裡順城街南頭路東特設織布工場一處專造花旗布潤與外洋來者相同使用煤油自動機器係由外洋購來所出布疋工料優足成色佳美自去年開工以來已蒙各界歡迎銷路暢旺然猶恐組織失宜被人詆議且係試辦諸多冗忙所以未敢登諸廣告以廣招徠迺此事有端倪已見成效特此奉告用佈週知本場布價隨時低昂其有多行預購者請至本場面議可也

## 某富商少爺自說

余年幼至二十餘歲身體至極懦弱雖非似映風楊柳之態其弱亦莫甚焉及臥食睡終不安舒以故在校讀書無力奮免學業未得深造係余自惜自身之況也

二十三歲之時余因身無力如此悞事特自行購買各種外國藥劑服了七八種全無効處偶聞小西次亞燐藥之隨購兩三瓶服一星期不但身弱轉機及飲亦增進腦內暈不心中爽快氣力亦見充足以後求兩親允許令余常服次亞燐以致身體强健

今年二十五歲吾身得此肥胖均係次亞燐之効力實深感謝

**次亞燐** 最有比較之効力勝於牛乳數倍世人咸知之　其補治各症即精神衰弱肺病胃病補氣增精滋養身體其他一切次亞燐大瓶金一元五中瓶金九角小瓶金五角總處賣

大阪小西久兵衛老舖且各埠洋廣雜貨舖均代售

營口大石橋間

[illegible]

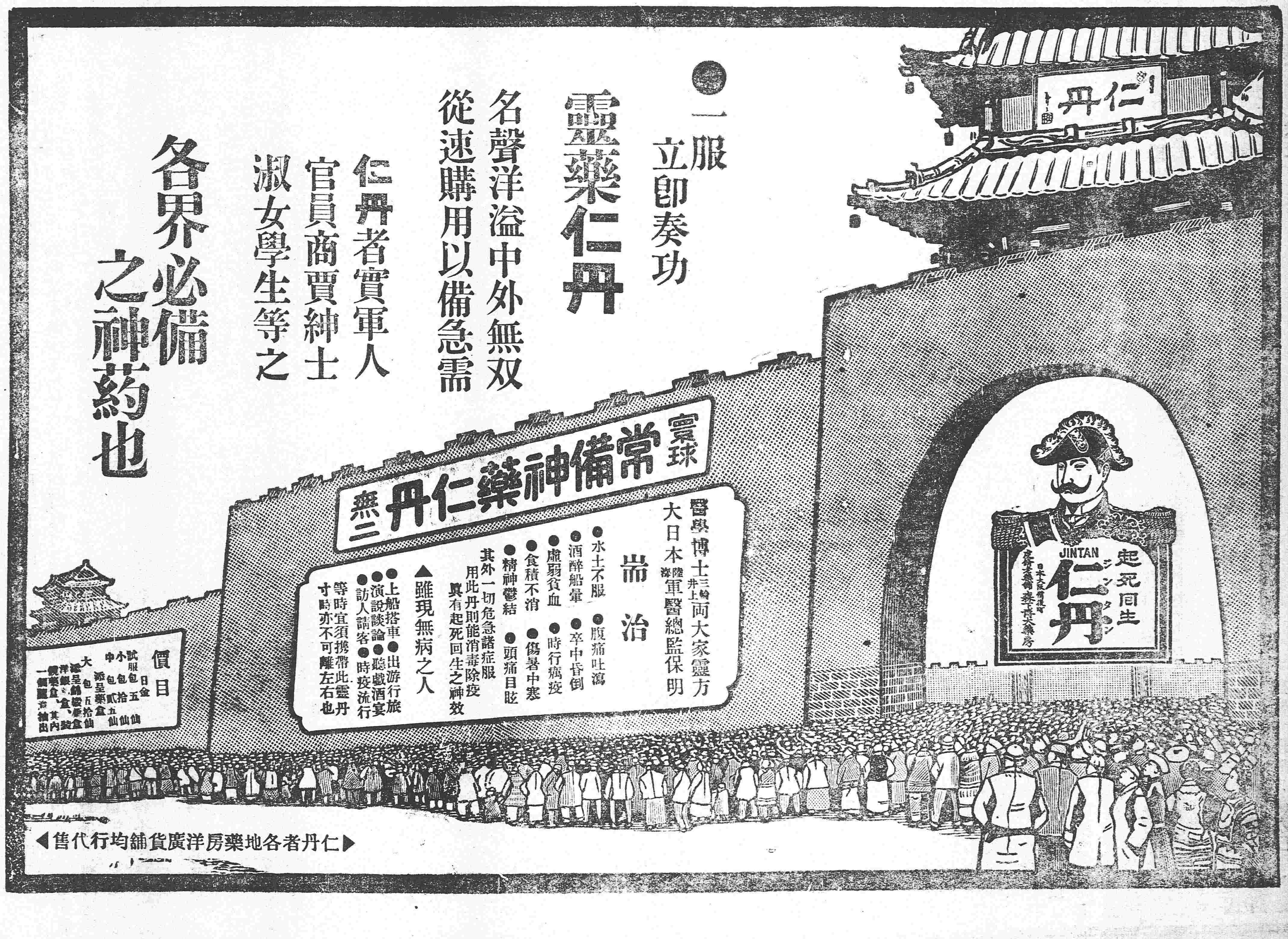

## 本館特別廣告

本報徵求奉天劇界花界百美肖像及其小史由本館製成銅版一一披露於雜錄欄內小像全半身均可小史不得過二百字所徵人數只限百位極易足額遲則即無及矣如無小史者亦可收錄惟必將籍貫姓名詳細賜知方爲合格特此佈

## 要電彙錄

●南京來電

堃急武昌黎副總統各省都督府省議會各省督撫諮議局各軍司令北京南北軍統一會北軍各路統將上海天津北京廣東漢口各報館均鑒連日疊得北京袁新總統暨專使蔡元培諸君來電知北方變亂雖平惟經此次動搖非新總統早日受職不足以維全局而新總統即時南來受職勢又有所不能本院以大局所關必須速謀統一因於初六日開會議決允新總統在北京受職決定辦法六條如下一由參議院電知袁大總統允其在北京受職二袁大總統接電後即電參議院宣誓三參議院接到宣誓之電後即覆電認爲受職並通告全國四袁大總統受職後即將擬派國務總理及各國務員姓名電知參議院求其同意五國務總理任定後即在南京接收臨時政府交代事宜六孫大總統於交代之日始行解職以上各條件初六晚電達袁總統昨晚接到新總統電傳誓覆請代公布其文曰民國建設肇端百凡待治世凱深願竭其能力發展共和之精神滌蕩專制之瑕穢謹守憲法依國民之願望務達國家於安全強固之域俾五大民族同臻樂利凡玆志願率履勿渝召俟集國會選定第一期大總統世凱即行辭職謹推誠宣誓以告同胞大中華民國元年三月初八日袁世凱印謹此佈聞參議院叩

## 批示

▲公署批示

一高寶成等呈批案已交廳訊辦復經飭東縣催傳如果該鹿達現己來省住關劉雅亭處避匿不寧殊屬非是仰提法司轉行高等審判廳迅速飭警查傳翅振山到案切實訊辦且復該民等即赫隨投質可也原呈抄發

▲更正

敬肅者陽歷三月初二日閱貴報市井雜俎欄內載有巡官甚不稱職一則敝區以事果屬實殊於警界名譽攸關詳細調查並無其事正擬函請更正不意初九日貴報復載小南門裡副巡官有吸煙情事即至該處切實調查仍無其事換查以上兩則雖未指出名姓窺其所云地點係指二區一所張巡官而言查該巡官係由原練巡警出身當差甚屬得力惟辦事過於認眞未免多有開罪小人之處應請貴報館大主筆分神更正以昭核實而全名譽是爲至禱肅此敬請箸安

三月初十日

## 市井雜俎

●賭徒被獲（奉天）

大西關藥王廟胡同有曲子秀者招聚無賴設賭抽頭由來已久現被某營陸軍偵知於日昨下午五句鐘時邀同崗警前往將該賭徒一并拿獲并起出賭具送交該管警區懲辦云

●小偷何多（奉天）

日昨有商人郭某自千金寨來其腰中帶有老頭票五十張經過西城根被小偸將所帶錢票盡數竊去當時並未知覺待至客店檢點錢票均已不翼飛去故即身尋找呈報五局二區緝捕云

●妓女私奔

北門臉四等妓館翠喜堂妓女金香年方二八姿容尚可領家于某嫌其每日賺錢太少百般拷打該妓寔難忍受故心中常懷脫離苦海之想現在結交一熟客王某遂秘密商定於日昨十二鐘效貞鶴飛去矣

●賣妻涉訟（海城）

老𤬪頭居民宋某娶北京妓女周氏爲妻迄今已逾四年相安度日現在宋某忽生歹意將氏私賣與楊伯由萬宗治爲妻婦不知情宋遂僞稱帶婦探親送至萬家該婦無可如何今正萬宗治帶婦赴牛拜年婦始得便在牛警局呈告將兩造一併發案未悉如何判斷云

●穢物宜除（海城）

現在天氣和暖陽氣上升凡街市間蓄積之污穢自應及時掃除以保衛生否則一經雨則爛臭穢薰蒸有衛生之責者幸注意及之

●匪黨星散（義州）

本報二月二十七日載有北鎮清河門有兵百餘人經該鎮品官故提學報稟州署人人均以爲革命黨徒前經確實調查原係邊外大那匪夥通同鎮無賴共謀乘機擄掠饟爲故提學識破稟報州尊電請督憲派兵勦捕該匪遂聞風遠揚杳無蹤跡矣

●又有紅黑寶出現（昌圖）

紅黑寶之害較之他項賭博尤爲劇烈緣鄉愚無知每每入其圈套甚致有破家輕生者昨見小柴草市復有無賴四五人擺設紅黑局並令其黨徒在四外眺望如有軍人經過先時知會俾便收藏是以永不犯案有地方之責者胡不嚴密查禁之

●兇犯解送府署（昌圖）

八面城管界三家子屯有住戶趙某者家僅夫婦二人及一幼女日前與同屯趙某因細故大起衝突嗣經鄰人和解遂各罷休詎意趙某懷恨在心至次黎明竟手持尖刀闖入趙姓家將其四歲幼女即時刺死並將趙某夫婦相繼扎傷當經屯中多人將該兇手捉住稟報照磨詣驗于今日押送府署云

●咎由自取（蓋平）

白線房某去歲娶本街趙某女爲室過門已閱七月日前該女竟產生一孩其夫以爲私生子不准留養遂即摔斃並將其妻不予飲食迄至四日斃命經趙某訴之於官乃出銀洋若干和平了結云

●巡警遁逃（蓋平）

巡警第一區崗兵蓋某昨晚竟穿著軍衣私自逃逸現爲區官聞知已呈請警務長飭各區嚴行查緝矣

●賣烟者亦欲享自由權矣（錦州）

城北三道牌樓胡同路北陸姓院內住戶李子談向業皮行生意自禁烟上諭下後李某遂專以販賣烟土爲生今竟大張旗鼓廣招股東有好事者勸其改營他業李云國體已共和諸事可以自由吾之烟局豈不獨不能共和乎聞者皆大笑不止

●稽查姦拐民婦（錦州）

警務稽查員趙某海城人與本城住戶楊某之出嫁女有露水緣因其夫婿在哈埠貿易已有半載未歸趙某恐其歸來不能時聚爲好竟密與楊謀携女潛赴海城伊亦杳如黃鶴聞曲警長現尙未之知也

●拐騙幼女（錦州）

薛家屯住戶畢某本無賴子近以販賣人口爲業且拐騙幼女予以甘旨而家屬找尋稍緩即送至哈埠鬻入妓館於二日畢某將北關陳羅氏九歲之幼女誘至伊家窩藏不放其母因天色已晚不見女歸遂央其戚屬李某到處找查嗣在畢某家找獲送回北關有地方之責者胡不嚴查究辦云

●何不禁紙烟（大東溝）

紙烟之害最廣者莫若珊瑚牌近因該牌銷數暢旺價亦增漲街市間竟將此種紙烟匿而藏之以爲奇貨可居世之嗜烟者胡不將各種紙烟一律禁吸也耶

●商會鳴鑼禁賭（大東溝）

賭博一事本干例禁乃商民多以爲時屆新年不妨相聚賭博藉以消遣故本埠商務分會日昨鳴鑼布告謂現在年節已過各商人均應照常營業不許賭玩違者拘罰此實于整頓商務之中且寓儆勸之意云

●冰解之期當必不遠（安東）

今歲天氣和暖遂河龍子窩一帶早已開凍行駛船隻即鴨綠江現亦冰溶雪化水流湯湯一般作小販經費者已將其屋宇整理完備即此以觀鴨江放舟之期當必不遠矣

●查禁邪教（長春）

日昨道府兩署接奉民政司札開略謂黃天道教煽惑鄉愚最爲害此之媒若不認眞查禁惟恐釀成巨禍望即轉飭所屬毋稍疏虞故孟道何守奉札後即行飭知各屬云

●辭主計而就收支（長春）

財務處主計員傅君夢岩經理一切頗稱完善現因欵項支絀需用浩繁無米之炊巧媳難作久擬稟請辭差昨聞何守子璋以該員妥實可靠遂調充爲官運局收支科員云

●自戕乎抑謀斃乎（長春）

城南紅嘴子郭某在吉省砍底條子爲業去臘十二月廿九日至黑嘴子堂兄郭英家住宿不意竟於是晚自刎身死正月初一日郭戚即將屍身送至伊家郭胞兄郭舉安爲收殮惟檢驗屍身項下刀痕翻裂腹部刺傷一處尖刀尙未拔出郭舉以其情形可疑現已邀集近親商議來城控告矣

●注意改良婚嫁（長春）

城自治會各員以世俗許字女子每多苛索聘金由來已久竟成習慣因之貧苦小民均不敢與人論婚是以曠夫怨女所在有聞擬開會時將案首先提議務將舊時惡習一律革除使國民生齒得以從事實務云

## 花界消息

▲隊兵大鬧娼寮（哈爾濱）

郵船局隊兵劉得勝初七日下午七鐘時在一區界內同發街某娼寮大施威嚇任意妄爲該娼妓與之分辯彼竟不容開口揪扭毆打該界警兵無敢過問緣劉某聲稱係大帥派至哈埠保護人民誰敢節制但不知其如此妄爲其違背大帥之命令爲何如耶

▲再晤洪金仙

新平康里二衙鳳仙洪金仙校書前奉天香閣時曾有一面之識雖身長玉立月貌華年但傲嬌稚氣不足與其談心昨夕途過盾垣至南鼇君處問候該君強要充邊務員余遂偕其重至粧閣相逢該校書一笑媚態橫生縱嬌羞如昨而閱世較深所談多動憐惜語細論身世有小鳥依人意夫久溷風塵固非小妮子之幸福然大都樂此不疲致年華少過老大徒傷耳該妓僅二九而能知墮溷之苦亦可謂慧心人矣

▲淚緣未了

平康二衙欣順班名妓瀟湘別墅蘇產也待客殷勤爲一般王孫所欽賞其客王某與之情好尤篤頃聞該校書將南旋難以爲別常對王某潸潸淚下王某曲意撫慰代爲料理一切約於下月中旬挈之歸滬云

▲誰謂青樓無淑女

妓女之待客也以假求所謂稍涉於眞者殊尠且多以打情罵俏爲能求所謂莊重不佻者尤爲罕見衣鉢相傳殊屬無謂有小蘭英校書者隸平康半衙同慶班年華二九有大家風眞止是大人家舉止端詳絕不見半點兒輕狂與之對坐談心所言多係光明正大之辭然於應客之時面面俱到又絕無冷淡之嫌斯眞青樓中之墨手即貯之金屋亦宜室宜家之選也至於花容月貌風韻動人猶其末焉者耳誰謂青樓無淑女哉

▲一面無緣

昨晚余偕友二人散步平康適途遇舊二衙新順班張媛媛校書侑酒回班約余至伊處小坐於是携手同行及至見車馬盈門燈燭輝煌賓朋滿座班中已無容膝地矣詢之媛媛始知係該班林小芬校書有大腹賈爲其贖身一佚酒諒散脫離苦海矣因憶小芬亦爲余素所仰慕者擬一談衷曲聊訴濶別之情竟以己允從良不復見客爲覆欲謀一面卒不可得較之鳳寶班之婷婷訂約行眞有天淵之別矣

▲忠告洪秀芳

平康頭衙榮陞班洪芳前日報載甘心作茶壺之走狗一節今見該妓投函聲明不過係因某客叫局路經福祥班止値淨嬌倚門與其略敘數語確無作茶壺走狗一事惟予所偵探在倚者非門得聞確係淨嬌屋內所見者云想係訪友以訛傳訛一句語近[illegible]之無風不能起浪且爾自云有[illegible]無論事之確否在明眼人自能[illegible]于陰壁十七日在該班金寶屋[illegible]有流氓小阿二（該妓並代伊鑲[illegible]）向秀芳需索吵鬧小阿二是[illegible]耶抑係爾之姘頭耶茲始不論[illegible]阿二前曾在寶慶班充當茶壺[illegible]秀芳爲何如人吾眞不得而[illegible]于花事者必能爲之較詳諺云[illegible]人不除非己莫爲寄語秀芳三[illegible]知

## 戲界消息

▲有聲

星期夕鳴盛園主特邀青蓮書館巧蘭校書串西皇莊巧雲校書串遊武廟各奏大鼓書一闋之二姊妹原以色身示人者也衆目之視線自無不畢集於一處迨聆其雅奏一則燕喉鶯聲宛轉動人一則响遏行雲梁塵爲震宜乎捧場若是其多也鄙人雜座其間睹尤物而魂銷聽聲而心醉幾疑身在廣寒宮矣

▲大仙之將來

余枯坐無聊常偕二三知己涉足捧場以解鬱悶連日在天仙所觀之劇爲郭氏姊妹之二進宮十八扯打龍袍等齣秀英之鍘美案其高抗均爲完璧至於翠英去十八扯之孔懷其滑稽處不即不離尤覺妙語解人至串打嚴嵩洪羊洞兩齣及打龍袍封功一段其蒼涼抑鬱之音節瀋陽菊部中當首屈一指又得名伶楊順林之配角信覺出色不惟京調中獨擅其勝且善秦腔前日連演南天門算糧等劇皆係秦腔均未及觀以期再排此劇時抽暇往觀不意正在懸想時今日忽聞天仙部將更換園主不知二伶之聘又成就否吾深望該新園主於各角色內尙細心研究方不負一般戲迷諸君所企望焉

## 讀者俱樂部

▲清帝退位將近一月而臨時政府地點紛紛爭執莫衷一是余謂一國之興亡在於政治之良否不在於都之南北若云北京鞏固則明社何以不舉而淸廷仍蹈覆轍哉是可以知矣

▲洋貨日增土貨日滯利源外溢漠然置諸致使民窮財盡莫可挽救此淸之所以亡也民國肇基伊始宜整頓實提倡實業振興商務因勢利導設法獎勵吾知數年以後能收已失之利源轉弱爲強於此卜之

▲强國之道在於民智欲開民智端在敎育此理盡人皆知毋庸贅述然十數年來興辦學校此提彼倡不可謂不盛矣而識字之人未見加多其病在不普及耳從政者曷於此加之意焉（杞憂子）

▲吾昨見有於滿淸亡後而猶有行屈膝請安之禮者怪現狀

▲吾昨見有于思于思之某參事員身穿紫色花衣不異外褂而腰繫外洋皮帶足登厚底緞靴到處拜年者怪現狀

▲吾昨見有身穿軍衣而拖豚尾於後手執糖葫蘆隨走隨吃者怪現狀

▲吾昨見有某女學堂某女教員挽東洋髻而擦抹滿臉紅粉者怪現狀

（冷觀生）

▲滿洲暴虐不讓於嬴秦而竟有感恩戴德念念不忘者異事

▲滿洲衣冠己非中華故物偏謂洋服非中國體制五十笑百異事

▲滿洲髮辮稽之歷代已蘊其平今反不欲全去只怕有類於和尙異事

▲滿洲官宦非以餌成即以貲納而士大夫猶洋洋得意異事

▼今日拐欵潛逃之官吏已數見不尠矣奉天諮議局因而呈請都督日潛逃官吏與奉隔絕不再敍用余以爲呈請不再敍用莫如呈請從新敍用何則蓋其呈請不再敍用是己杜絕其來意矣杜絕其來意其所拐之欵度無償還之期矣故余主張從新敍用一一賞還原差登報廣告招其速來如此辦法不獨其拐去之欵有喚還之日且可免其日夜驚惶繞樹三匝豈不一舉而兩得[illegible]益耶

▲舊歷正月初余於友人處見一客人手執一紙且讀且哭余以爲其所讀者或關於國家非常之噩耗抑係其最親密之戚有死亡之哀感如訃聞類之布告書徐查之乃係清皇辭政之告示有及客走後余不能其對於清皇退位若何之關係不表歡迎反致悲泣乃爾有詢之友人始悉其所悲泣者因其兄某數十年來破家營運一候補知府恐宣佈共和後失其官吏之資格今聞某已得缺矣客己反悲爲喜矣（或云現爲黑龍江之首府）噫嘻吾于此吾始知反對共和者之意義（克强）

▲營口十大奇

▲區官李德升素通革命前日在大石橋反被革命首領趙某誘打奄奄待斃眞奇

▲紳界籌欵辦粥鍋勸募外人之欵皆己收齊惟紳界寫欠賒並不動實錢眞奇

▲公益公立兩粥廠核議舊歷正月二十三日停止存欵若干停止可早眞奇

▲電報局黃智福家中之婦女粧伴如同妓女其內容似平康無異來往遊客日不絕門該黃某皆認爲朋友還洋洋得意　眞奇

▲電報局黃某家中鴉片煙明目張膽大吸特吸無人查問　眞奇

▲電報局黃某家中一年到頭大設共和賭廠警區不敢過問　眞奇

▲電報局黃某姨太太小金子與哈某另勝子其夫假裝看不見　眞奇

▲電報局某與革命來往打密電總辦不敢過問　眞奇

▲電報局金總辦不准某沂姨太太房中　眞奇

▲今營口河未到春分節氣亦覺開了更奇　（營口鋤穢閑人）

▲滿洲入關從龍勳臣玉食美衣純取供於漢人而吾漢人猶自不覺異事

▲滿洲子女多不願與漢族締親每謂漢人爲民小子夜郎自大異事

▲滿洲駐防不准出百里外坐食廩餼殊不知自謀生活因之清廷去位頓失所恃異事

▲滿洲取士於本族別樹一幟制藝同而額額廣少通文墨不難發達即漢族中燕許之大手筆亦落孫山外異事

（小狐）

▲坤伶出台不飛眼吾不信妓女對客不上勁吾不信燕防兵不殺民黨呈不信某營兵不是剪子除變象吾不信某翦子頭能解釋民主立憲四字吾也不信▲命乖欵批命眞記有一片犬吠之聲之語不料今日竟可利用之以贈投稿盛京時報讀者俱樂部內之無名氏見九號時報（顧盼自雄生）

## 三井物產株式會社奉天出張所

總行 日本東京市日本橋區駿河町壹番地

分行 倫敦 漢堡 紐育 桑港 孟買 甲谷他 盛谷 新甲坡 爪哇 蘭貢 馬尼喇 香港 廈門 臺南 臺北 廣東 淸島 上海 漢口 芝罘 京城 仁川 天津 海參威 大連 牛莊 鐵嶺 長春 哈爾濱

設在大西關 電話 日本(二一二) 淸國(三三七)

啓者本行開設歷有年已各國各埠通商口岸均設有分行可見本行交易之茂盛所有販賣大宗之貨物豆子豆餅棉布洋棉木材撫順煤麵粉各種雜貨各種機器鎗礮軍械並經理保險代理船務等事認眞辦理購賣貨物格外公道如蒙官商賜顧者請到本行面議爲幸

本行主人謹白

## 緊要廣告 同芳照相館

啓者本館開設奉省歷經數載所有照相一藝無不盡心研究精益求精以致數年之間名揚遐邇久爲各界歡迎惟近有無恥之徒冒稱本館分號名目在外招搖有取名仿本館音韻開設照相館希圖魚目混珠且有多半竊取本館所照之相片後貼以作招牌希圖聳人耳目此等行爲無恥已甚斷不能逃諸君之眞鑒也然恐各界未及週知或受彼所愚本館名譽大有關礙特此佈告聲明本館除分設吉林省垣支店外其餘各地並無分設支店想熱心諸公早已洞悉斷不至爲彼所欺朦也光顧諸君幸祈細察

奉天鐘樓南路東同芳照相館謹啓

電話二百四十號

## 資本金四千八百萬圓 公積金壹千七百拾五萬圓

總店 橫濱

支店 神戶 東京 長崎 大阪 倫敦 里昂 紐育 桑港 布哇 孟買 [illegible] [illegible] 香港 上海 漢口 天津 北京 大連 旅順 營口 遼陽 鐵嶺 長春 安東

奉天城內四平街 橫濱正金銀行奉天支店 電話十二番


# 盛京時報

閱報諸君鑒 敝館頃聞有本城本報代售處之報夫 所送之報每有不待到期索要報費暗造謠言常以停版無報欺誑 如諸君遇有此等不肖報夫即可以電話告知 敝館必令 敝館報夫自行接送及造謠之報夫 敝館亦必深加究責不貸特此佈告

電話 中國四百三十號 日本二十二番


## 公益公司

啓者敝公司自運千金寨煉煤塊煤發售以來頗蒙各公司歡迎他煤暢旺敝敢不更加研究蓋該煤質美價廉於他燃料非日本煤斤比務爲各界所知毋煩贅敘若荷惠顧無論零躉售發或函或電告立即送到價值格外從廉特此奉告

新民屯車站 本公司分局 (日電話三番)

奉天小西關大街路北 益泰公司 電話 中國(一百七十四號) 日本(一百七十四號)

高等社界應用 九重黑香皂 芝蘭綠香皂 價優美價廉堪稱便用

九重黑香皂 芝蘭綠香皂 此二種香皂名揚世界到處均有代賣所

芝蘭綠香皂 各處均有出售

## 觳觫如犧牲 筋系疼痛風濕骨痛胃不消化服韋廉士大醫生紅色補丸而獲全愈

陳君長椿

斐律濱島東坂岸仙雷市商人陳長椿君云○余生長廈門數年前居斐律濱島未幾腦筋失調筋系疼痛以致夜不成寐常頭痛興趣索然無心理業嘗服多藥非徒無益反使消化部軟弱不能受食雖食易化之魚亦覺胸悶背痛常欲作嘔有時心跳甚急觳觫如臨祭之犧牲如此情形數年之久延醫服藥罔效且更加重又兼骨節間患風濕慘痛苦肌肉腫觸之痛不可耐醫士命余臥床靜養且力勸我回里調治余正欲延之適閱廈門報紙見有中國大員亦服腦筋衰弱服韋廉士大醫生紅色補丸獲愈之保證書思是丸苟無眞實功效彼著名大員決不肯將姓氏輕登報紙爲之作證爰購數瓶服之胃口卽開食物能容連服之後消化部有力四肢腫退諸痛全消服至三月身體復原居然成爲素強有力之人矣余謂韋廉士大醫生紅色補丸誠爲世界本一之良藥凡爲余所薦服者亦皆稱道弗衰今獨樹之人咸奉是丸爲濟世之仙丹因惟是丸能使凡患血毒腦衰之症者成爲強快樂之人也余甚願作此證書以表揚之

韋廉士大醫生紅色補丸有滋補之功已治無數所患 頭痛目眩 左癱右瘓 腦筋衰弱 筋系疼痛 山林瘴氣 胃不消化 以及婦科諸症莫不立奏奇功中國各處藥房凡經售西藥者均有出售如疑假冒可直向上海四川路八十四號韋廉士醫生總藥局函購或向重慶白象街分行函購亦可每一瓶大洋一元五角每六瓶八元遠近郵費一律不取

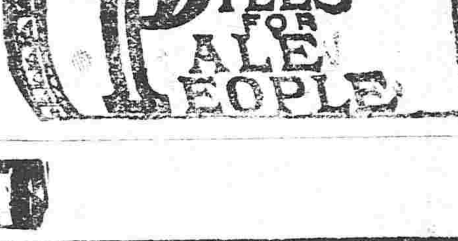


## 老福順堂天下馳名

### ▲治痔散

此藥專治諸般痔瘡止痛止癢勿論遠年近日久病初發搽此藥立效如神永不再犯每瓶價洋一元言無二價

本堂遷居大南關大什字街西小南關大什字街東大小南關中間路北門面六間便是

### 各省賣藥處

北京謙源號 駐操營恒升當 復州德益厚 呼蘭河人和成 豐台義盛永 義州寶增湧 鐵嶺永慶生 安東復裕恒 巴彥州義和隆 安東縣玉合隆 遼陽義盛福 張家灣同義合 昌黎縣寶成湧 撫順天增源 寬甸縣永茂玉 青堆子公信棧 金州洪興德 田莊台永順盛 老爺廟身吉慶湧

撫寧縣慶興隆 新寧保萬隆當 賓州德昌恒 熱河元亨號 寧遠州順發合 龍王廟恒發順 廣寧廣順發 昌圖寶聚源 洮南府寧隆燒鍋 懷仁縣聚生永 寬城子天合慶 西佛牛祿萬發裕 朝陽鎮興合當 營口興盛長 公主嶺永慎昌 大東溝玉合升 騰鰲堡天裕泰 鄭陽鎮同順天 大灣河恒盛玉

永陵街天興元 旅順口福慶和 張家口晉川店 鎮安縣利源達 大孤山利昇鴻 八角台萬源合 大東溝德興永 東平縣恒興合 法庫廳永將德 本溪縣永順號 懷德縣世昌隆 哈爾濱永德堂 蓋平縣同合利 新城府春發興 臨江縣東和長 遼中縣公順當 熊岳城洪興裕 磐石縣恒興泉 冷子堡天德和

金州天德昌 鄭家屯英美公司 中後所大順號 岫岩州協盛業 烟台永長泰 唐山芝蘭香 開原豫豐長 半拉門德順泉 鳳凰城益增福 朝陽縣益興成 欒州福聚成 牛莊興合隆 鄭保泰玉號 通州永茂店 樂亭縣華聚湧 婁台子德興隆 蓋平恆昌德 金家東豐元慶

阿什河廣順豐 山海關臨記 榆樹台恒昌隆 大連大合金 吉林天合昶 錦州育發祥 西安縣廣昇長 通江口孚孚洋行 八面城玉成合 三姓永春當 通化縣源盛東 石頭城復盛湧 西豐縣同順隆 山城子合成盛玉 莊河廳德昌玉 遼中分縣鴻泰鑑 騰鰲堡同德茂 農安縣泰發合

天津廣立順 長甸河復裕昌 瓦房店日新升 北林子源泰昌 盧臺福祥泰 北井子同增合 新民府福聚長 買賣街福勝魁 卜魁天合潤 千金寨豐豐源 海城永茂興 伊通州廣順興 留守營峻亭永 孫家台萬盛裕 安東東益增遠 營口廣順號 小北河源盛遠 寬甸縣復裕盛

### ▲加料稜茸甘露藥酒

此酒專治男婦左癱右瘓半身不遂口眼歪邪筋骨麻木腰腿疼痛腳膝無力手足拘攣中寒腹痛心胃冷積小腸疝氣九種心痛五積六聚七癥八瘕如是等症速飲此酒涓滴入腹立見功效每瓶銀元四角大瓶三元

### ▲項上虎骨熊油膏

本堂精製此膏善能舒筋活血追風透骨腰疼臂痛手足拘攣遍身麻木四肢不仁癱瘓疼痺肢體不能動轉一切跌撲損傷瘀痕痞塊脾腹冷痛小腸疝氣貼之神效眞蓋世第一良方也每大張價洋六角小張三角

### ▲世傳稜茸百補丸

此藥專治先天不足後天虧損五勞七傷腎虛諸症一切腰痛腿疼四肢疲困足不任地膝冷如冰陽痿不舉舉而不堅精冷精清不能種子房勞過度夢遺滑精面黃飢瘦頭痛耳鳴小腹冷痛一切腎命衰憊等症服之最能保護身體培養元氣添精神悅顏色強腰腳壯筋骨興陽種子健步輕身每大匣洋藥五兩價洋五元每小匣洋藥二兩價二元五

### ▲清胃止痛化積丸

此藥專治男婦心氣胃脘諸般痧痛鬱氣脹滿飲食不消翻胃倒飽嘔吐惡心寒積四肢痞塊肚腹作冷作脹痛時發時止及中寒腹脾虛泄瀉經久不愈浮腫蠱脹難消一切酒積寒積氣積多年痼疾隨感即發如服此藥即能立效根除永不再犯每付二丸薑水送下每一付市價銀元六角每封十付售洋五元半封五付二元五角

今賣咳嗽藥俱名處實不……照明是買藥

### 咳嗽藥

李醫祖傳成方咳嗽藥專治五勞七傷諸虛百損無論男婦遠年近日諸般咳嗽氣虛痰喘睡臥不寧胸脇刺痛飲食不進服此藥即能立效除根每付二丸病輕者二三付即愈此藥每付售洋八角一封十付價洋六元實有神效到家服二三付不見功效者再有病剩藥均可退回立時按藥付錢決不食言諸公賜顧者千萬認明商標再來敝號藥包內均有官發告示印

### 奉天勸業道 執照發給

……案准其專售並發給執照得享一體保護之利益再有奸商利徒魚目混珠冒牌假藥以不准……

### 奉天警務局

立案實發告示禁止私行影射自示之後倘有奸商效行冒牌准予該商指名究勿違切切特示

### 奉天商務總會

立案註冊咨行各省商務總會分會一體嚴加保護如有無恥之徒假冒……各驗方藥精奇准予立案專售……辦決不寬貸

## 輸公司

敬啓者本公司向在神戶設立歷經有年崇代設商轉運貨物糧石繼後北省鐵路振興敝公司特於大連開設門面以及各站均有支店祇因牛家屯站頗於街內遙遠以致諸君辦事往返不……今在營口老爺廟街道設立門面主於各城……公司易辦如蒙賜顧請爲面議

大連市監部通 四平街、開原、鐵嶺、牛家屯、西營口、旅順、

專用鉄路枝條 四平街 開原

## 妓館特色

津陽頭等聚美南班內有金寶鳳春金花金紅鳳仙五寶等都是南朝金粉惟寶玉井地名花茶資仍取一元借宿五元下餘統統在內天條子二元車資外給另正以來各姑加意濃粧各房間重行粉飾以迎遊客之暢懷敝班擇於本九初九日起

## 花界之魁

遼陽頭等雲閣特由姑蘇聘來名妓金紅金花金玉金仙銀山善能歌舞西皮二簧小曲無不盡善盡美而且待客又能周到茶資一元住宿五元下餘在內白日條子二元車資在外此班初次來遼各妓加意豔粧每房間俱用洋式器具最足以暢遊客之雅懷敝班擇於本三月二十八日開市

## 盛京長生藥局

由外省寄錢買藥本堂自備郵資

### 神效清毒丸

此藥專治諸般疔毒惡瘡無名腫毒未潰能消已潰拔毒又治楊梅疳瘡魚口便毒倒反天疱瘡棉花瘡男子玉莖生瘡婦人陰痛作癢一切毒淋下疳服之大有神效每盒六角 再有百效提毒散每瓶六角

### 清肺止嗽丸

本堂多年成方活人無算主治男婦老幼諸般咳嗽無不效驗此藥最能清肺金止咳嗽化痰延補元氣無論久病新發內傷外感一切傷勞咳嗽吐血肺癆肺癰及年老咳嗽經冬發犯氣不足息夜臥不寧服之立見功效永不再犯此藥每付洋六角

### 滋陰補腎丸

此藥專治男子先天不足後天虧損五勞七傷腎虛諸症腰腿痛疼房勞過度夢遺滑精陽痿不舉舉而不堅精冷精清不能種子面黃肌瘦身體怯弱服之最能固本培元興陽種子補髓添精長精神悅顏色強腰腿壯筋骨其補劑之妙品每盒價洋二元

北京農工商部註冊 奉天商務總會立案 本堂開設在鼓樓南路東門面三間